L'Hôtel du Lion d'Or

Cet établissement peut s'honorer d'une très longue histoire. Celle-ci a été faite avec succès par Daniel Reymond en 1993. Nous renvoyons le lecteur à la plaquette qui avait été réalisée à l'occasion du 325e anniversaire de l'hôtel.

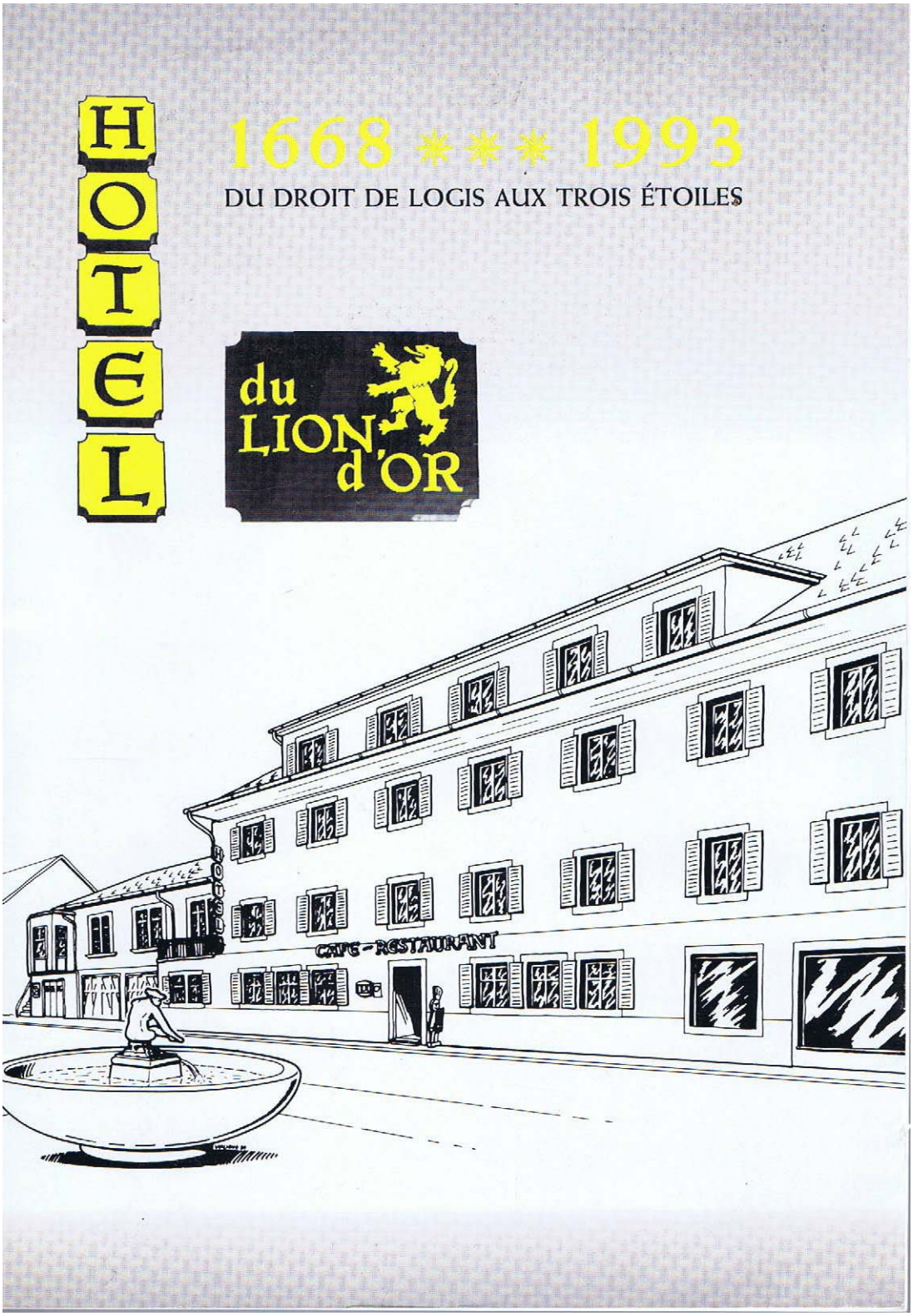

Nous ne donnerons ici que les éléments importants de cette histoire. Le Juge Nicole, dans son ouvrage de 1840, est le premier à nous donner quelques informations sur le droit d'auberge à la Vallée de Joux.

On lit, pages 367 et 368 :

Environ deux ans après ce partage, savoir le 10e février 1648, LL.EE. concédèrent à la Vallée, en forme d'abergement, et suivant un traité fait auparavant, l'Ohmguelt que les cabaretiers de leur ressort doivent, pour le vin qu'ils débitent, sous la cense de vingt-cinq florins pour la communauté de l'Abbaie, et celle de trente florins pour la communauté du Lieu.

Cette concession paroît naturellement tirer son fondement de la confirmation de ce droit d'Ohmguelt qui fut faite en 1470, par le duc de Savoie, à la ville des Clées, eu égard à ce que la Vallée relevoit de cette seigneurie ; mais il pourroit sembler que cette concession auroit dû être exempte de cense, si la ville des Clées n'en paye point. C'est ce que j'ignore.

On le constate, la situation n'est pas absolument claire. Et dans tous les cas, Berne, en transformant le montant qui aurait été encaissé pour l'omguelt en une cense annuelle, n'est pas perdante, puisqu'elle évite ainsi les frais d'un contrôle presque impossible à faire à distance.

P. 370 :

En ce temps-là, un nommé Bastien Simond, vendoit vin au Sentier ; il présenta une requête à LL.EE., qui lui accordèrent, par lettres du 13 août 1656, « de pouvoir mettre une marque à son logis, en considération de ce que le vendage du vin avoit été permis jadis du vivant de son père, au Chenit, lieu de frontière et de lisière. » En conséquence il prit l'Ours pour la marque de son enseigne.

Serait-ce le premier logis du Chenit ?

Pages 373 et 374 :

La même année, 1668, LL.EE. accordèrent au nommé Abraham Capt par patente du 28 novembre, la permission d'établir un logis à la maison qu'il avoit au Sentier, et d'y mettre une marque, sous réserve de payer l'omguelt au seigneur Baillif. Il prit, pour la marque de son enseigne, le Lion.

Cette réserve de l'omguelt ne subsista pas longtemps : elle fut enlevée par lettres de LL.EE. du 22 février 1669, lesquelles, en confirmant cette concession,

remettoient cet omguelt à la commune du Chenit, en vertu de l'abergement qui en avoit été fait à la Vallée, en l'année 1648.

Il y a tout lieu de croire, ce que le Juge Nicole omet, que si l'omguelt fut transférée à la commune, celle-ci eut, comme les deux autres, à s'acquitter d'une cense annuelle. Nous ignorons le montant de celle-ci.

Or ce que le Juge Nicole ne dit pas, c'est que cet octroi avait été précédé d'une année environ par une demande faite à la commune par le même Abram Capt. Et si la concession de LL.EE. date réellement de 1668, comme indiqué, le logis du Lion pourrait fort bien avoir commencé à débiter du vin dès 1667.

EA43, du 26e décembre 1667 **– un logis pour le Lion d'Or** –

Nous les gouverneurs et conseillers du Chenit étant assemblés en Conseil à l'ordinaire, par devant nous s'est présenté honorable et discret Abram Capt du dit lieu, nous requérant que octroi et concession lui fut baillée de pouvoir vendre du vin et tenir logis public dans sa maison du dit Chenit que fut de feu son beau-père, sous offre qu'il fait de se comporter au dit cas en homme de bien et d'honneur et selon qu'on requiert en semblable fait ; laquelle requête ayant de près considérée et d'autre côté vu la nécessité qu'il y a d'avoir encore un hôte dans ce lieu, avons octroyé au dit Capt la faculté et puissance de tenir le dit logis et vendre vin et toutes autres choses nécessaires, sous toutefois la permission de Notre Magnifique Puissant et Très Honoré Seigneur Baillif et moyennant qu'il se conforme aux règles pour ce établies dans notre dite commune, comme aussi à tous devoirs nécessaires à un vrai chrétien comme il a promis, le tout effectué à bonne foi et à l'obligation de ses biens, et à peine de tous dommages qu'à manque de l'observation de la présente pourraient survenir.

Fait et passé en notre dit Conseil et signé par notre secrétaire le vingt sixième jour du mois de décembre de l'an de salut mille six cents soixante sept.

L'original signé par Pierre Capt avec paraphe

Note : autorisation accordée par LL.EE le 28e novembre 1668, l'hôte Abram Capt devant payer l'omguelt non à la commune mais à chaque Seigneur Baillif par décision du 22e février 1669. On apprend aussi par un rajout final à cet acte : « Le 12e avril 1766 Joseph Meylan chirurgien a aquis une maison et jardin avec le dit droit de logis d'Abram feu le susdit Abram Capt pour le prix en capital de 4500 florins 6 s, vins honoraires et 40 florins vins bus ».

« Le sieur Abram Golay marchand en a été mis en possession par rétraction du dit acquis et d'un autre fait par le dit Meylan le 16e 8bre 1716, 12050 florins, 426 florins 9 sols ». Cette dernière somme probablement le laud à payer à LL.EE.

Nous nous retrouvons ainsi au milieu du XVIIIe siècle. Avec un nouveau propriétaire qui est, si nous comprenons bien ce qui précède, Abram Golay.

Le cadastre de 1814 nous livre un nouveau propriétaire : Jaques David Rochat, Juge de Paix. Il possède les nos 16 (jardin), 19 (maisons et appartenances), 20 (place).

Comment se présente le Lion d'Or le 16 juin 1849, alors que son amodiation est mise aux enchères publiques ?

Feuille d'Avis du district de la Vallée.

Avis juridique.

Le soussigné, donne avis que, le lundi dix-huit Juin prochain, dès les deux heures après-midi, en l'hôtel du Lion-d'Or au Sentier, il exposera en amodiation, par voie d'enchère publique, le dit hôtel avec le domaine qui en dépend ; pour y entrer, le premier novembre suivant, mil huit cent quarante neuf. – Cet établissement qui est au chef-lieu du District de La Vallée & au centre d'une population tout industrielle, est, depuis longtemps, exploité comme hôtel ; depuis plus d'un demi siècle, il jouit en cette qualité d'une réputation qu'ont toujours recommandé sa situation et le bâtiment spacieux, mis en exploitation ; bâtiment qui comprend : salle à manger & salle à boire, au plain-pied ; deux vastes salles, dont l'une à danser, à l'étage ; et un grand nombre de pièces à coucher, avec dépendances en une vaste galerie, grange, écurie & remise. – en face de ce bâtiment se trouve une excellente fontaine, d'une eau permanente & qui est abritée sous un couvert absolument neuf. – Le domaine

qui fournit à l'hivernage de passé quatre vaches est à proximité du bâtiment ; du meilleur terrain qu'offre la contrée, il est d'une exploitation facile & peu coûteuse ; le pâturage qui est presque attenant à la maison permet d'y ramener, chaque jour, le bétail qu'on peut y faire parcourir durant la saison d'été.

Sentier le 22e Mai 1849.-

Par procuration des propriétaires de l'hôtel du Lion-d'Or, au Sentier, MM. Guirodon & Dentand, banquiers à Genève.-

Ct. Aubert notaire.

Devicque, 1852. Première représentation graphique complète du village du Sentier. L'Hôtel du Lion d'Or est à gauche, avec son grand toit gris. Devant le toit de la fontaine couverte. Voir détail ci-dessous.

Les champs se trouvent effectivement à proximité, devant l'Hôtel, et le pâturage derrière, sur la Côte.

A cette époque soit en 1857 (Manuel du Voyageur) le tenancier de l'Hôtel du Lion d'Or est H. Laffely.

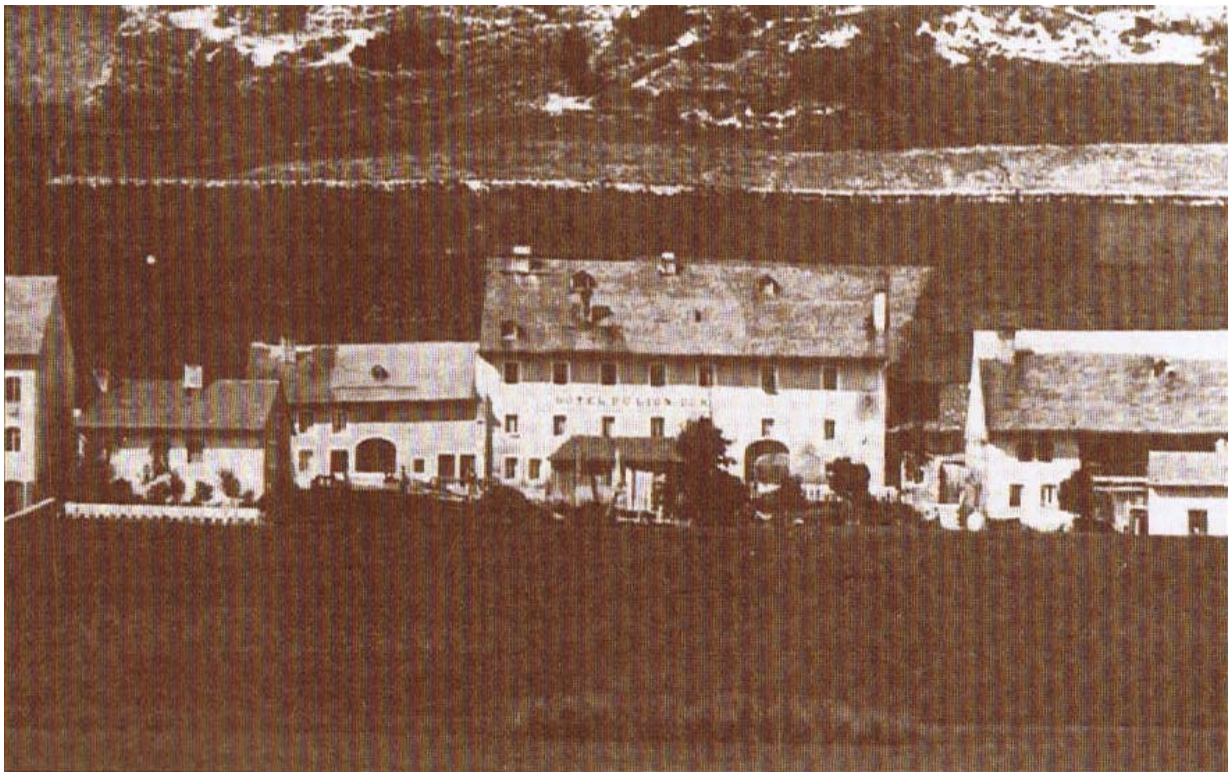

Une photo qui serait de 1874. On a rajouté une annexe à vent de l'Hôtel. Mêmes propriétaires ?

L'Hôtel est alors propriété de Georges-Ami Meylan. Bientôt sa veuve Anna franchit un pas important en liant le destin de son établissement à celui de la Société de Gymnastique nouvellement créée et à la recherche d'un local pour ses activité. Nous sommes en 1879. On aménagera une salle dans la grange haute. Cette activité amène probablement un surplus appréciable de clientèle. Bien joué, Madame Anna !

Cette dame est très certainement toujours à la tête de l'Hôtel en 1888, car le Dictionnaire du canton de Vaud de cette année-là la signale comme propriétaire et tenancière.

L'Almanach-Annuaire du Val de Joux de 1895 et celui de 1896, cite Meylan veuve et fils pour le Lion d'Or.

Listage de l'Indicateur vaudois :

1901 Hoirs Meylan
1905 Meylan Frères, et cela jusqu'en 1930
1935 Meylan Octave et fils, jusqu'en 1940
1945 Meylan, hoirie
1950 Meylan G.-O., et cela jusqu'en 1975
1980 Meylan Georges (probablement le même)
1985 Famille Tripet, jusqu'en 2000 et plus, avec faillite en 2006.

La suite sera tout autant aventureuse. La grande époque était révolue.

La fontaine du Lion d'Or garde ici son couvert qui avait pu être installé en 1849, soit un demi-siècle auparavant.

Si la fontaine existe encore, le couvert a disparu, le toit visible à droite n'étant que celui d'un cabanon de jardin de la maison voisine. La poutraison du couvert, probablement malmenée par les âges, n'avait pas résisté à un hiver plus rude que les autres et on n'avait pas eu l'acquet de le reconstruire. Ainsi s'en vont les choses !

Joux Valley (alt. 1000 m.)

Country possibilities: Spring, Summer, Automn: Rides in beautiful and large forests or near the lakes, tennis, bathing beach, swimming, sailing, windsurfing, fishing in the river or lake, water skiing, and the renting of bicycles.

Winter: Cross-country skiingon well-groomed trails, ski-lifts and skating on an artificial ice rink or on frozen lake.

Joux Valley is a wonderful place for you holidays all year round; here you will find the joy of life, relaxation and the desire to come back.

Our guests are our friends.

Vallée de Joux
(altitude 1000 m.)

Possibilités de la région: printemps, été, automne, promenades dans de vastes forêts ou au bord des lacs.

Tennis, baignades, bateau, ski nautique, voile, location de vélos, pêche en rivière ou lac.

Hiver: pistes de ski de fond balisées et entretenues, téléskis, patinoire, patinage sur le lac gelé.

Vallée de Joux
(Höhe 1000 m.)

Möglichkeit der Gegend: im Frühling, Sommer und Herbst: Spaziergänge in grossen Wäldern, oder um den See, Tennis, Schwimmen, Wasserski, Segeln, Räderverleih, See und Flussfischerei, Boot.

Im Winter: schöne gepflegte Piste für Langlauf, Skilifte, Eisbahn (auch auf dem gefrorenen See).

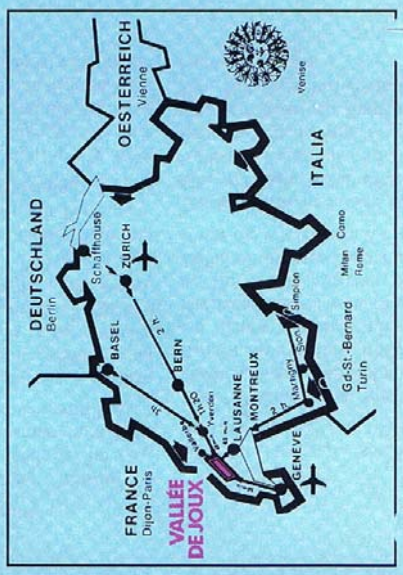

Im. Dupuis SA - Le Brassus Photos J.-F. .er

Hôtel du Lion d'Or ★★

021/845.55.35
Fax 845.65.16

1347 Le Sentier
Vallée de Joux
Suisse

Famille Tripet
Tél. 021/85 55 35

Nous vous proposons

Une ancienne hostellerie datant de 1668, située au cœur d'une bourgade de trois mille habitants.

L'établissement comprend des chambres insonorisées avec bain et wc ou douche munies d'un mini-bar, un téléphone, ainsi que des chambres standards.

Un salon avec télévision est à la disposition de nos hôtes. Terrasse, jardin, jeux de boules pour les loisirs. Garage à disposition.

Salles pour noces et banquets et séminaires de 25 à 350 places.

Son restaurant est réputé. Le père et le fils au fourneau vous proposent des menus gastronomiques et une carte variée des spécialités de l'endroit et ses vins réputés.

Le mini-bus de l'hôtel peut vous prendre en gare de Vallorbe, Lausanne et Genève et vous conduire depuis l'hôtel sur les diverses places de sports.

Unser Angebot

Ein ehemaliger Gasthof aus dem Jahre 1668, der im Herzen eines charmanten Marktes von 3000 Einwohnern liegt.

Die Einrichtung umfasst lärmgesicherte Zimmer mit Bad und WC oder Dusche, ausgestattet mit Mini-Bar und Telefon, sowie Standartzimmer.

Für unsere Gäste steht ein Wohnzimmer mit Fernsehapparat zur Verfügung.

Auch Ihr Auto findet in unserer Garage Unterkunft. Ihre Freizeit können Sie auf unserer Terrasse, im Garten oder beim Boccia-Spiel verbringen.

Säle für Hochzeit, Bankette und Seminare 25-350 Plätze.

Unser Restaurant ist sehr angesehen, Vater und Sohn stehen für Sie am Herd, und bieten Ihnen eine reizende gastronomische Auswahl und eine Karte verschiedener Spezialitäten unserer Umgebung, sowie die erlesensten Weine.

Der Mini-Bus des Hotels kann Sie von den Bahnhöfen in Vallorbe, Lausanne und Genf abholen und Sie vom Hotel zu den verschiedenen Sportplätzen, Langlauf-und Abfahrtsstrecken bringen.

We offer you:

An old hotel dating from 1668, situated in the heart of a truly charming village, resting peacefully in a wonderful sun-drenched valley.

The establishment includes sound-proofed rooms, with bath, w.c. or shower, mini-bar, and telephone, also offers a selection of standard rooms.

A living- room with television is at the disposition of our guests. Further more our hotel provides a garage for its clients and for their leisure time, maintains a terrace, garden and bowls' game.

We have large rooms for wedding- parties, banquets and seminaries seating 25 to 350 people.

The well-known restaurant famous for its wines, gastronomic menus and interesting card offers you traditional and regional dishes, prepared by father and son.

Our mini-bus can pick you up at Vallorbe, Lausanne or Geneve train stations and drive you from the hotel to many sport areas.

Pour votre séjour en famille, nous vous proposons notre duplex, 3 chambres, bain et WC, radio, téléphone, mini-bar et télévision.

Profitieren Sie von unserem Duplex während Ihrer Ferien mit der Familie: 3 Zimmer, Bad und WC, radio, Telefon, Minibar und Fernseher.

For your family holiday in our hotel, we propose you our appartment 3 room, bath and WC, telephone, TV, radio and mini-bar.

HÔTEL LION D'OR ★★★

A proximité immédiate des bords du lac de la Vallée de Joux, le bourg du Sentier bénéficie d'une situation privilégiée à la lisière des magnifiques forêts du Risoud et face au Mont-Tendre. L'Hôtel du Lion d'Or y occupe un endroit agréable, proche de la gare et des axes routiers Vallorbe - Lausanne - Genève.

In unmittelbarer Nähe des Ufers des Lac de Joux im Joux-Tal gelegen, profitiert das Dorf Le Sentier von seiner einmaligen Lage am Rande der grossartigen Risoud-Wälder mit Sicht auf den Mont Tendre. Das Hôtel du Lion d'Or ist äusserst günstig gelegen, unweit des Bahnhofs und der Hauptverkehrsachsen Vallorbe - Lausanne - Genf.

Located near the shores of Lake Joux in the Joux Valley, the village of le Sentier profits from a privileged location at the edges of the magnificent Risoud forests and facing Mount Tendre. The Hôtel du Lion d'Or is ideally situated, near the railway station and the main roads Vallorbe - Lausanne - Geneva.

↕ Lift
♿

HOTEL DU LION D'OR *** CH-1347 Le Sentier
Famille Tripet Téléphone 021/845 55 35 ou 021/845 55 72
Téléfax 021/845 65 16

E&G Europe

★★★

HÔTEL LION D'OR ★★★

Le Sentier - Suisse

LA VALLÉE DE JOUX
Un art de vivre

Schweiz - Switzerland

HÔTEL LION D'OR ***

"Le Mont-Tendre"

Restaurant avec sa cuisine réputée de père en fils. Terrasse, salon, salles pour conférences et banquets, jusqu'à 350 personnes.
Parking, garages, service de mini-bus pour vous prendre en gare de Vallorbe, Lausanne, Genève.

"La Combe"

Restaurant mit weitherum bekannter Küche, vom Vater auf den Sohn vererbt. Terrasse, Salon, Konferenz-und Bankettträumlichkeiten, bis zu 350 Sitzplätze.
Parkplätze, Garagen, Kleinbus zum Bahnhof von Vallorbe, Lausanne, Genf.

Restaurant with renowned cuisine handed down from father to son. Terrace, salon, conference and banquet facilities, seating up to 350 persons.
Parking, garages, shuttle-bus service to railway station Vallorbe, Lausanne, Geneva.

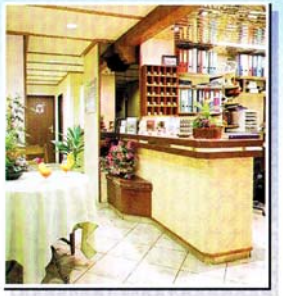

HOTEL DU LION D'OR ***
CH-1347 Le Sentier

Famille Tripet
Téléphone 021/845 55 35
ou 021/845 55 72
Téléfax 021/845 65 16

Ancienne hostellerie datant de 1668, l'hôtel dispose de confortables chambres, bain WC ou douche WC, téléphone, télévision, mini-bar et radio.

Traditionelle Hotellerie seit 1668. Das Hotel verfügt über komfortable Zimmer, Bad/WC oder Dusche/WC, Telefon. Fernseher, Mini-Bar und radio.

Traditional hotel-keeping dating back to 1668, the hotel features comfortable rooms, bath/WC or shower/WC, telephone, TV, mini-bar and radio.